（第二版）（原稿配達）（明治卅一年九月九日第三種郵便物認可）　昭和十三年三月十六日（水曜日）　臺灣日日新報　第一万三千六百四十四號　（一）

臺灣日日新報 夕刊

三月十五日

夕刊定価一部二銭

發行所 臺北市表町二丁目廿二番地 佐々木寶
臺北市本町一丁目一番地 日新報社
臺北市大正町一丁目一番地 基隆支局
臺中市寿町二丁目一番地 臺中支局
臺南市末廣町二丁目一番地 臺南支局
花蓮港市入船町 花蓮港支局
大阪市西區阿波座通一丁目 大阪支局
（ユタカビルヂング内）
東京市京橋區銀座三丁目 東京支局
（電話五番）

マツダ 真空管

ヒ總統歡呼の裡に
歴史的な墺入り
市内は興奮に沸返る

【ウイーン十四日發同盟】ヒトラー獨總統は十四日午後四時五十分自動車を連ねてリンツから市民の歡呼裡にウイーンに入つた、ウイーン市内は興奮に沸返へり、商店、工場、役所は總べて午前十一時限り閉鎖を命せられ從業員勞働者は全部仕事を休んで總統のウイーン入りを迎へた、市内學校も亦全部休校し小學生達は手に手にナチス旗をヒトラーを絶叫し、市内各戸には何れもオーストリア國旗に交叉してハーケンクロイツのナチス黨旗が掲揚されてゐる

ウイーン市民を魅了
ヒ總統が大群衆を前に演說

【ウイーン十四日發同盟】曙れのウイーン入りをしたヒトラー獨總統は十四日午後七時半總統ウイーンベルヴェデーレ宮殿のバルコニーに現はれホテル前の廣場を埋めた數万の觀衆を前に大要左の如き演子ℓ

【ウイーン十四日發同盟】ヒトラー總統は十四日午後七時半總統ウイーンベルヴェデーレ宮殿のバルコニーに現はれホテル前の廣場を埋めた數万の觀衆を前に大要左の如き演說を試みた

獨外相墺都へ

【ウイーン十四日發同盟】ドイツ外相リッベントロップ氏は獨墺大使フォン・パーペン氏、梁隈隊長ルツタニ氏と同道飛行機で十四日午後六時半ベルリンからウイーンに到着、直ちにインペリアル・ホテルに赴き先着のヒトラー總統一行と會した

英國防計畫再檢討

【ロンドン十四日發同盟】チエムバレン首相は十四日午後下院に於いて

近く聯盟を脫退
在外使臣には歸國命令

【ロンドン十四日發同盟】オーストリアは今回ドイツの合邦に依り今後はドイツの立場に立つ事となつたが、政府は先づ獨逸、伊、白、ハンガリーの三國を總括し

【ロンドン十四日發同盟】十二日ニクスチニンヂテレグラフ通信社は十四日午後七時半總統ウイーンベルヴェデーレ宮殿のバルコニーに現はれホテル前の廣場を埋めた數万の觀衆を前に大要左の如き演子ℓ

【ロンドン十四日發同盟】オーストリアは今回ドイツの合邦に依り今後はドイツの立場に立つ事となつたが、政府は先づ獨逸、伊、白、ハンガリーの三國を總括し

ミユンヘンに
首都を遷さん
ナチス黨の具體案

【ロンドン十四日發同盟】十二日ニクスチニンヂテレグラフ通信社は十四日午後七時半總統ウイーンベルヴェデーレ宮殿のバルコニーに現はれホテル前の廣場を埋めた數万の觀衆を前に大要左の如き演子ℓ

【ロンドン十四日發同盟】米国務長官は獨墺合邦につき嚴正中立の態度を持し、ドイツ政府の對墺行動につき何等か干渉に出づる意は全然抱懐してゐないが近く總オース

【ロンドン十四日發同盟】米国務長官は獨墺合邦につき嚴正中立の態度を持し、ドイツ政府の對墺行動につき何等か干渉に出づる意は全然抱懐してゐないが近く總オース

【ワシントン十四日發同盟】米国務長官は獨墺合邦につき嚴正中立の態度を持し、ドイツ政府の對墺行動につき何等か干渉に出づる意は全然抱懐してゐないが近く總オース

【ロンドン十四日發同盟】十二日ニクスチニンヂテレグラフ通信社は十四日午後七時半總統ウイーンベルヴェデーレ宮殿のバルコニーに現はれホテル前の廣場を埋めた數万の觀衆を前に大要左の如き演子ℓ

【ロンドン十四日發同盟】米国務長官は獨墺合邦につき嚴正中立の態度を持し、ドイツ政府の對墺行動につき何等か干渉に出づる意は全然抱懐してゐないが近く總オース

【ワシントン十四日發同盟】米国務長官は獨墺合邦につき嚴正中立の態度を持し、ドイツ政府の對墺行動につき何等か干渉に出づる意は全然抱懐してゐないが近く總オース

合邦承認の意向
米國は嚴正中立

【ロンドン十四日發同盟】米国務長官は獨墺合邦につき嚴正中立の態度を持し、ドイツ政府の對墺行動につき何等か干渉に出づる意は全然抱懐してゐないが近く總オース

【ロンドン十四日發同盟】米国務長官は獨墺合邦につき嚴正中立の態度を持し、ドイツ政府の對墺行動につき何等か干渉に出づる意は全然抱懐してゐないが近く總オース

英國は頗る愼重
佛は蹶起 チエ國獨立保障

【ロンドン十二日發同盟】英帝國政府は獨墺問題に關し對佛な連絡を取つて對策を協議しつつあるが、目下英國閣内に於ける問題に

【ロンドン十二日發同盟】英帝國政府は獨墺問題に關し對佛な連絡を取つて對策を協議しつつあるが、目下英國閣内に於ける問題に

なつてゐるのはチエツコスロヴアキアの獨立保全問題でフランス政府が英國閣下の意嚮を探知しつつあるに反し英國政府は極めて慎重な

なつてゐるのはチエツコスロヴアキアの獨立保全問題でフランス政府が英國閣下の意嚮を探知しつつあるに反し英國政府は極めて慎重な

日本も合邦承認
ウインには總領事館

【東京十五日發同盟】廣田國務大臣の墺洪合邦相互實現に對する我方の態度としては政府に於いては大體左の如き方針に出づるものと觀られてゐる、即ち在オーストリア帝國公使館の處置に關しては速く最近の機會に引揚げを為し右外交上の措置に從つて國際合邦承認を聲明するの態度に出づべく、ウインには新に總領事館の設置に關しては左の三案を攻究中である

【東京十五日發同盟】廣田國務大臣の墺洪合邦相互實現に對する我方の態度としては政府に於いては大體左の如き方針に出づるものと觀られてゐる、即ち在オーストリア帝國公使館の處置に關しては速く最近の機會に引揚げを為し右外交上の措置に從つて國際合邦承認を聲明するの態度に出づべく、ウインには新に總領事館の設置に關しては左の三案を攻究中である

三大臣が議會大臣席で默禱

去る十日の貴族院本會議には全國一斉に護國の英靈に二分間の默禱を捧げるなど精神的にも緊張味を加へる中に開會されたが、上午

財政部に
抗議を提出
上海爲替銀行組合から

【上海十四日發同盟】上海における中央銀行の總裁權中止に伴ひ當地の爲替取引に亂れ生ずるに至つた、上海爲替銀行組合では十四日緊急ケアーマン（英佛系銀行）ヤード銀行の名をもつて國民政府當局に對し財政部今回の決定は上海における通常爲替取引に支障を生ずること甚だしく、特に爲替銀行の實情を無視するものと認められるに於ては當局の決定に反對し、現在の儘に復歸せしむべきであるとの意味の抗議を提出した、現在のところ外國銀行側は何れも形勢觀望の形で特に具體的の動きは見せないが現狀の儘放置することは爲替取引上のみならず廣く金融通貨上種々の不便と不利を伴ふ所以で、爲替銀行間において何等かの具體的な對策が攻究されるべきものと思はれる、特に英國爲替銀行の出方如何が關係の注目を以て見られてゐる、尚日本側銀行では十四日代表者會議を開き相互に對處方針について協議した

界河を占領
城頭高く日章旗

【奉天十五日發同盟】津浦線に續いて滬寧線の交通をも遮斷すべく十四日朝來線の第一線部隊が界河驛を占領し、第二、第三の兩線部隊は十四日午後二時半頃界河驛東方約二粁の地點に進出して鐵道を遮斷して十四日夜、同

漢口は混亂の巷

駐屯軍が掠奪暴行

應ぜねば殺戮

【上海十五日發】芝罘倒は日下前面県三個師四川軍三個師西征四個師と約十個師を漢口方面に集結して防衛を固くすると共に漢口は現在八十師が配備されつゝあるが内方面の敗北によつて配置を換へ込み入心は動揺し秩序立たれつゝある

同氏の報告と動員の布告に加へて食料徴發の命令が發せられ限によつて民衆に對する暴行が續發し居る事實は明らかである

重慶へ逃げ支度

兵器を狩集めて防備

【香港十五日發】わが山西作戦の進展によつて漢口の包圍陣も完成すると共に重慶の政府首脳部も遷都からすつて重慶が最後となるのではないかと見てゐる向もあるが漢口から運ばれた外人筋の情報によつて最近重慶政府は防衛に關聯して俄かに兵器の補充に狂奔しつゝある現狀を見てゐる

追はるる猶太人

墺國政府が排撃運動

資格者が多くて

鉾衡には一苦勞

内地で募集の臺灣移民

同性心中か他殺か

怪しき二人連の本島人青年

一人の溺死體浮く

米一握り奉仕

愈よ實行に入る

電化工場の精神強調

勇士の遺家族へ

中等教育資金を

厚生省で實現に努む

米海軍大演習

いよ〳〵開幕

百餘隻の軍艦出動

基隆でコレラ警戒

長崎よりの入港船舶に對して

救はれた甲斐

なく死亡

射的遊戯場で

遊客が喧嘩

榊を無料で配る

神様を必ず祀れ—と

皇軍の手に歸した汾陽城

城を占領した　寫眞（上）は汾陽城城壁の皇軍勇士（下）は汾陽城門

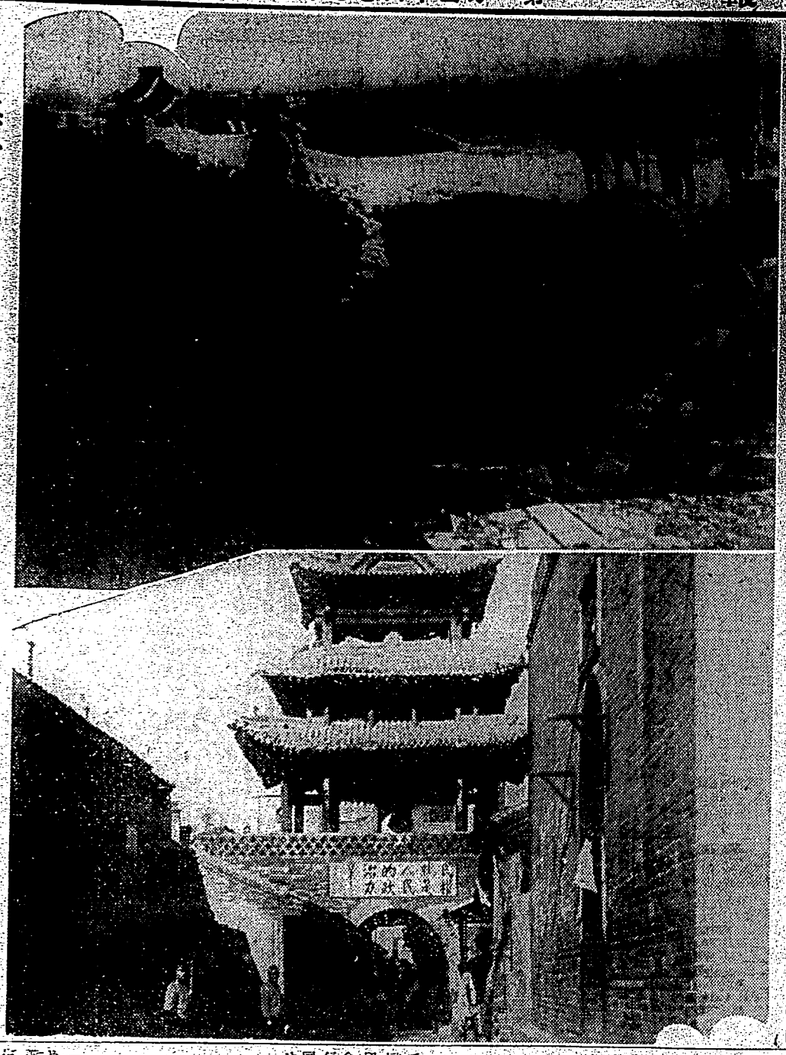

西部黄河の一番乘りをした我が○○快速部隊は汾陽

花嫁學校の科目に育兒と衞生の講座を

看護法を知らぬ花嫁が大部分

醫學博士　三田谷啓

春の婦人帽（三）

白の細絹にリボンを配した男性的なスマートなもの

淋病根本征服

温いおしるこ　作り方を公開

御膳じるこ　これはごく普通におしること言はれてゐるものです

材料　小豆五合、砂糖一百二十匁、餅二十個、塩少々

小豆は洗ひ、火にかけて煮立たし、一度湯を捨てます。再び水を入れ、火にかけて煮立たし、豆がつぶれる位に柔かくなりましたら、火から下して篩でこし、蔗糖を取ります。更に煮詰めてから水で晒します。かうして出來た餡を固くしぼつておきます。別のお鍋にお砂糖と餡と水一合を入れ、先の餡を少し入れて火にかけます。煮立ちましたら餅を入れ煮て殘りの餡を入れ固く煉り上げます。これで用意が出來ました。いただく時には餡をお椀に五分の三位入れ熱いお湯を注ぎ、餅は一寸に五分位の長方形のもの二切れ位がよろしうございます。特に甘いのがお好きな方は、片栗粉を水溶きして入れますと良くなります。

小倉じるこ　御膳じるこの餡の中に小豆の煮汁を半煮位入れたものです。小豆の煮汁は入れ高小豆を煮た時に殘れば餡に煮こむこと御膳じること同じです。

田舍じるこ　これは煮た餡でこしらへたものです。作り方は御膳じること同じですが、ただ餡さないのが小豆のつぶ〳〵がかゝるわけです。

鹽餡じるこ　これも御膳じること同じですが、味をつける時お砂糖をすこしにして、お鹽を澁山入れればよろしいのです

おぼろとそぼろとでんぶ　似たものながら　こんな風に違つてゐる

今日はおすしの脇りに使ふオボロの中の「おぼろ」の一種の調理についてお話し致しませう

×　×

「おぼろ卷」「そぼろ」「田樂燒（俗にデンブと稱へます）」この三種は、何れも似たり寄つたりの代物ですが、いつたい、どうちがふのかといふと、さて音をひねる向が多いことでせう

×　×

五目すしなどに專用されるのは「おぼろ」ですが、これはエビ、ヒラメなどの肉を細く、味淋と醤油とを使つて生煮にしたものを、摘綿で、ざつと搗つぶします。これを前に殘つた汁（生煮にした時の）の中に入れて搾さまぜながら、煎りつけます。搗つぶしておいてから煎りつけますと、ふつくらとして口當りがよろしいのです。

×　×

「そぼろ」は白身の魚を用ひて、それに醤油の色つけをしつゝ煎ろ」は、白のまゝ、田樂燒には醤油を用ひるため、茶褐色をしてゐるわけです。この醤油も色の濃い物は出來上りが汚らしくなりますから、手近にあれば薄口醤油の式の番口醤油を用ひると見た目に醤油がお客樣向です。また、餡は他の魚と同化しやすい味を持つてゐるので、これに好みの魚を混ぜると、その味に化ける特徴があります

×　×

「そぼろ」は白身のもの、出殼を選んでゐるものは「田樂燒」でせう、これは魚肉を醤油と糖、味淋と醤油で煮詰めて、煎りつけたものです。作り方は「おぼろ」と同じですが、ただ煎りつけるのです。材料として鰯が最上、次で鰹、ヒラメなど、人に依つては鰯、鰤の類を好まぬ方もありますが、これは大衆向ではありません

×　×

この三種の中で醤油にも知れてゐるものは「田樂燒」でせう、これは魚肉を醤油と糖、味淋と醤油で煮詰めて、煎りつけたものです。作り方は御膳じること同じですが、ただ煎りつけるのです。材料として鰯が最上、次で鰹、ヒラメなど、人に依つては鰯、鰤の類を好まぬ方もありますが、これは大衆向ではありません

温いおしるこ　作り方を公開

御膳じるこ　これはごく普通におしること言はれてゐるものです

材料　小豆五合、砂糖一百二十匁、餅二十個、塩少々

小豆は洗ひ、火にかけて煮立たし、一度湯を捨てます。再び水を入れ、火にかけて煮立たし、豆がつぶれる位に柔かくなりましたら、火から下して篩でこし、蔗糖を取ります。更に煮詰めてから水で晒します。かうして出來た餡を固くしぼつておきます。別のお鍋にお砂糖と餡と水一合を入れ、先の餡を少し入れて火にかけます。煮立ちましたら餅を入れ煮て殘りの餡を入れ固く煉り上げます。これで用意が出來ました。いただく時には餡をお椀に五分の三位入れ熱いお湯を注ぎ、餅は一寸に五分位の長方形のもの二切れ位がよろしうございます。特に甘いのがお好きな方は、片栗粉を水溶きして入れますと良くなります

小倉じるこ　御膳じるこの餡の中に小豆の煮汁を半煮位入れたものです。小豆の煮汁は入れ高小豆を煮た時に殘れば餡に煮こむこと御膳じること同じですが、ただ煎りつけるのです。材料として鰯が最上、次で鰹、ヒラメなど、人に依つては鰯、鰤の類を好まぬ方もありますが、これは大衆向ではありません

田舍じるこ　これは煮た餡でこしらへたものです。作り方は御膳じること同じですが、ただ煎りつけるのです。材料として鰯が最上、次で鰹、ヒラメなど、人に依つては鰯、鰤の類を好まぬ方もありますが、これは大衆向ではありません

鹽餡じるこ　これも御膳じること同じですが、味をつける時お砂糖をすこしにして、お鹽を澁山入れればよろしいのです

淋病根本征服

この反響に聽け

強想以上の成績

醫學博士　田谷利男

今度當局の御盡力で當地に設置された淋病專門の診療所は、田谷醫學博士が多年實驗研究された「ゴンゴール」はその主成分が治療上の期待したプラチン劑なるを以て實驗的治療を實施、從來の見做し治療法に比べて著しく好成績を擧げ、從來の見做し治療法に比べて著しく好成績を擧げ、從來の見做し治療法に比べて著しく好成績を擧げ

國定忠次（204）

（其十四）

長谷川伸作
岩田專太郎畫

駒奴（二）

中一日置いて、江戸から約六里の道程、甲州街道鶴ヶ谷の先を、竹町の三右衛門と駒奴と、二人だけで歩いてゐる。

駒「おう、三ぢん」

駒奴がひどく能に呼びかけると三右衛門は、苦い顔をちらとしたが、

「何だやおやね、もうやだぜ」

「何か」

「スッ足げちやいけねえ、一昨日俺の横ッ面をはつた風かと」

「その話はしねえといふ約束だ」

「さうはいかねえ、古跡だからな」

「一昨日のことに古跡つてのがあるものか」

「おうここだ、おゝ、休ませてくれ」

「入らつしやいまし」

そこは石橋といつて、駒等の先である。駒奴は、ほつとして暑苦しい顔で口を歪んだ。駒奴は得たりと、

「おう、とつさん。お前、一昨日の俺のことを憤つてゐるだらう。だがな、この男に縋ッ面をひつぱたかれた時に、咄だ」

「はあゝさうー」

着ぢんは三右衛門に眞を乗せ、耳の後の疵を気にしてゐる。

「ゐれは物の間違ひだつた」

「何でも三の字と」

「ごつ三の字と、三右衛門だからこの字でいいやねねか。とつさん、聞いてくれ。俺は江戸でさうらしいお方様から、だいした御用を仰付られ、道中してゐるこの三の字が眼から離る途中、訳も言はずに俺を江戸へ引返させたんだ。この男の料簡ちや、それで一點のことをした心算だつたが、さて、江戸へ着いてみると、今もいつた通り俺はだいした御用を仰付られて行く身だから、この男がひどく叱かられてね、大恥ひさ」

三右衛門は駒奴の顔に、苦り切つて、煙草の煙をまつさうに吐いてゐる。駒奴はにやにや笑ひながら、脇を一昨日のことに再び持つて行き、

「俺は江戸へ着くと先づ第一に、人の駄がる賃馬町

「ゐ」

「何でも。駄か、駄なら跟でもいい。俺は今夜遅くで手紙をかいて江戸のお町奉行小田切土佐守へ密々細申上げるぜ」

「付込むなら、悪い娘だな。お前は」

「何といつた処で、俺は昼時お上でご入用の人間だ、貴に入られることをすると、為にならぬ事を矢鱈に書いて、小田の日那に密上げるぞ」

「ゴかつちやきい。悪い娘に引つかかつたものだ」

音樂について

赤松孝彦

文学者は小説や詩を創作し、畫家は繪畫を創作するが、そこには再現の必要を更に認めない。だが音樂になると、作曲家は必ず演奏者に再現を要求するのである。この場合シューベルトとコルトーとは、ベートーヴェンの同じソナタを弾いたとすれば、再現されたものはベートーヴェンとコルトーとの藝術になるのである。この場合シューベルトとコルトーとは、ベートーヴェンの同じソナタを弾いたのであるが、にも拘らず聽衆に與へる感じは大分違つてくる。然らばそれは何故であるか——ニ人ベートーヴェンの個性があり、コルトーにはコルトーの個性があるからである。再現者は藝術を創作者と共につくるのである。が、各人の個性を作品の中に活き入れて創造するから、聽衆に與へる感じが違つてくることになるのである。たとへ將來聽衆が發展して、作品は作曲家の意圖の儘に、演奏者の手に依らずして發表されるやうになつても、演奏者が作品の中に個性を活き込んで、よい音樂を選み出す可能性は、ひないだらう。

× × ×

音樂の結合には二つの方法——「經過的組合せ」と「同時的組合せ」とがある。「經過的組合せ」からは「旋律」と「リズム」を生じ「同時的組合せ」からは「和音」と「音響」とを生じる。音樂は時間的藝術の一つであらゆる（文学や繪畫等を含む）空間的藝術と根本的に異つて、時間、經過等であつて映畫、舞臺はその兩方にわたる藝術である。しかし同じ時間的藝術と言つても文学や繪畫等は觀衆と作者との間に介在物がないから、讀者が自由に讀み味ひ、觀賞することが出來るのであるが、音樂は演奏者の手に依らずして發表されるやうになつても、演奏者が作品の中に個性を活き込んで、よい音樂を選み出す可能性は、ひないだらう。

× × ×

音樂の結合には二つの方法——「經過的組合せ」と「同時的組合せ」とがある。「經過的組合せ」からは「旋律」と「リズム」を生じ「同時的組合せ」からは「和音」と「音響」とを生じる。音樂は時間的藝術の一つであらゆる（文学や繪畫等を含む）空間的藝術と根本的に異つて、時間、經過等であつて映畫、舞臺はその兩方にわたる藝術である。しかし同じ時間的藝術と言つても文学や繪畫等は觀衆と作者との間に介在物がないから、讀者が自由に讀み味ひ、觀賞することが出來るのであるが、音樂は演奏者の手に依らずして發表されるやうになつても、演奏者が作品の中に個性を活き込んで、よい音樂を選み出す可能性は、ひないだらう。

樂屋一夕噺

初代　松旭齋天勝

「音樂は數學である」と云つたが、これ等はすべて手段的に云ひ現はしたものである。音樂は思想を云ひ現はすことは出來ないし、理念を表現するのが音樂である。從つてその點他の藝術とは大分離れた世界にある。

音樂は感覚的に經驗し、音樂と聽とは同一に結びつけられるものでない——と云つたが、これは音樂は感覚々々の綿々たる音の流れであつて、そこには理念を表現せず、情を表現してゐるからである。ところが面白いことには、音樂は他の藝術と大分離れてゐる。この特性が、また音樂を他の藝術に結びつける理由になつてゐることである。歌詞や舞臺に結びつけられ、繪や脚本に關係にあることである。これは數學、時間的にも空間的にも關する藝術をして、一層效果的（感情の表現において）なものたらしむ方法である。そしてまた他には音樂だけで藝術を要することは、一般には相當の困難を感ずることであるからである。更にまた音樂が他の藝術の表現するものと和合し得るのである。

音樂は數學である——と云つたが、これ等はすべて手段的に云ひ現はしたものである。音樂は思想を云ひ現はすことは出來ないし、理念を表現せず、ただ感情を表現するのが音樂である。從つてその點他の藝術とは大分離れた世界にある。

音樂は感覚的に經驗し、音樂と聽とは同一に結びつけられるものでない——と云つたが、これは音樂は感覚々々の綿々たる音の流れであつて、そこには理念を表現せず、情を表現してゐるからである。ところが面白いことには、音樂は他の藝術と大分離れてゐる。この特性が、また音樂を他の藝術に結びつける理由になつてゐることである。歌詞や舞臺に結びつけられ、繪や脚本に關係にあることである。これは數學、時間的にも空間的にも關する藝術をして、一層效果的（感情の表現において）なものたらしむ方法である。そしてまた他には音樂だけで藝術を要することは、一般には相當の困難を感ずることであるからである。更にまた音樂が他の藝術の表現するものと和合し得るのである。

有段者十人抜碁戰（第二局）

（第五次ノ五）

主催（本社）

三段　稻澤克忠
同二目　稻澤勝三
先初段　水野喜三

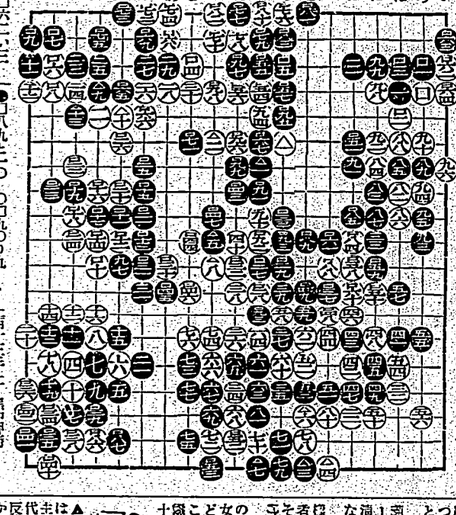

一目半二手止　黒中盤勝

白百七十二は百六七に飛ぶべき処である。黒百七十一が小なり百七九に打つべきである。白一目一もう一手百七十一の際ニ六ニ六にひかへるところを誤手にも誇の字へ飛ばれただけで十六目位の損失であつて昼れては足りない再び駒等で御に御苦しい お願である

カナ文字二五一ノ六

△ワガ海軍航空隊ハ十三日トホク陝西省ノ南鄭（漢中）ト イフトコロマデトンデ空襲シ 飛行場ヤ カクノウコニ バクダンヲ落シテ コハシ全機 ブジ カヘッテ キマシタ

△臺南高工ノ 生徒ハ コレマデ グライダーノ ソウジュウヲ レンシュウシテ キマシタガ コンド 臺灣ノ 檜ヲ ツカッテ グライダーヲ 改造シマシタ

新刊紹介

少女倶樂部　三月號

◆少女倶樂部三月號は、戰後の感覚を代表する雜誌として、少女雜誌の花かんむりであらう。それに相應しく、今回の號は、「ヒットラー青年團グラフ」「戰後の女學生ニュース」等他

◆松旭齋天勝の出演する演藝館は、西銀座五丁目同第一ホテル向ひ、カーライはまた「すべての

樂屋一夕噺

初代　松旭齋天勝

に就いて伺ひたい一事ですが「ネタ」も仕掛もございません」とは申しながら、實はタネも仕掛もあるのが奇術の手品の常、まことに殘念ですけれども左樣御座いますの即つた種の儘で、頭更氷解のないところに驚嘆を呼び、水を吐き出す器用な藝當は出來ないのでございます。

尤も、ゴム管が自由自在に使はれる今日は、水藝の大先かこのオ

音樂について

赤松孝彦

「まる仕方がねえな、鋲さん、これは二、昨日の分だ。やれやれ、飛んだ厄介に引つかかつた——なあ駒奴、それでは、これで例れるけれどね」

「萬事の罪で檢められた經ねはあるが、罰れてやらう。何でえ、その面は何でえ。何だとんだ面をして」

「お前どこへ行くのだ、何をしに

いて、

「それはけふの分だらう、一昨日の分も拂つてくれ。俺は一昨日、ここの人に、一文も置いてやしねえ」

「それはお前が拂ふがいい」

「何をいつてやがんでえ。俺を卸ッ立てたのはだれだ。茶代を拂ふ時の面は何でえ。がみがみ云やがつて、連れて行つたのはだれだ。小田の日那のお呼合をもう忘れたのかい、それはそれで綺麗しになつてゐるんだ」

「嘘ばかりこきやがつて、駒奴、俺が教へるはここまでだ。さうさう、駒奴、俺が教へるはここまでだ。これから先は、お前ひとり行くがいい」

「二の字、それぢや俺ひとり置いてけぼり」

「入らつしやいまし」

そこは石橋といつて、駒等の先である。駒奴は、ほつとして暑苦しい顔で口を歪んだ。駒奴は得たりと、

「おう、とつさん。お前、一昨日の俺のことを憤つてゐるだらう。だがな、この男に縋ッ面をひつぱたかれた時に、咄だ」

「はあゝさうー」

着ぢんは三右衛門に眞を乗せ、耳の後の疵を気にしてゐる。

「ゐれは物の間違ひだつた」

「何でも三の字と」

「ごつ三の字と、三右衛門だからこの字でいいやねねか。とつさん、聞いてくれ。俺は江戸でさうらしいお方様から、だいした御用を仰付られ、道中してゐるこの三の字が眼から離る途中、訳も言はずに俺を江戸へ引返させたんだ。この男の料簡ちや、それで一點のことをした心算だつたが、さて、江戸へ着いてみると、今もいつた通り俺はだいした御用を仰付られて行く身だから、この男がひどく叱かられてね、大恥ひさ」

三右衛門は駒奴の顔に、苦り切つて、煙草の煙をまつさうに吐いてゐる。駒奴はにやにや笑ひながら、脇を一昨日のことに再び持つて行き、

「俺は江戸へ着くと先づ第一に、人の駄がる賃馬町

文学者は小説や詩を創作し、畫家は繪畫を創作するが、そこには再現の必要を更に認めない。だが音樂になると、作曲家は必ず演奏者に再現を要求するのである。この場合シューベルトとコルトーとは、ベートーヴェンの同じソナタを弾いたとすれば、再現されたものはベートーヴェンとコルトーとの藝術になるのである。この場合シューベルトとコルトーとは、ベートーヴェンの同じソナタを弾いたのであるが、にも拘らず聽衆に與へる感じは大分違つてくる。然らばそれは何故であるか——ニ人ベートーヴェンの個性があり、コルトーにはコルトーの個性があるからである。再現者は藝術を創作者と共につくるのである。が、各人の個性を作品の中に活き入れて創造するから、聽衆に與へる感じが違つてくることになるのである。たとへ將來聽衆が發展して、作品は作曲家の意圖の儘に、演奏者の手に依らずして發表されるやうになつても、演奏者が作品の中に個性を活き込んで、よい音樂を選み出す可能性は、ひないだらう。

樂屋一夕噺

初代　松旭齋天勝

に就いて伺ひたい一事ですが「ネタ」も仕掛もございません」とは申しながら、實はタネも仕掛もあるのが奇術の手品の常、まことに殘念ですけれども左樣御座いますの即つた種の儘で、頭更氷解のないところに驚嘆を呼び、水を吐き出す器用な藝當は出來ないのでございます。

尤も、ゴム管が自由自在に使はれる今日は、水藝の大先かこのオ

商況（十五日）

東京米穀前場

寄付　丸一　米一

東京期米前場

寄付　丸一　米一

東京期米前場

東京銀行實株

東京國債實物前場

東京銘柄前場

神戸期米前場

大阪期米前場

高雄在庫米

隆隆在庫米

大阪期米前場

大阪短期前場

東京短期前場

東京長期前場

同　兩建差除

東京短取組合

東京長期前場

大阪綿絲前場

大阪砂糖現物

大阪清算前場

大阪長期前場

神戸豆粕前場

大阪棉花前場

大阪人絹前場

横濱生絲前場

大連特産前場

東京綿糸前場

東京毛糸前場

東京生糸

臺灣日日新報
（第二版）（原臺灣配體）（明治一卅一年五月九日第三種郵便物認可）昭和十三年三月十六日（水曜日）
第一万三千六百四十四號　A（一）

帝國政府に對して
獨墺の合邦通告さる
我國は率先して承認

【東京十五日發同盟】ドイツ政府は十五日駐日ドイツ大使館を通じ公文を以て廣田外相に對し去る十二日公布を見た獨墺合邦を規定する新聯邦憲法正文を正式に通達し來つたが右は事實上ドイツ政府の獨墺合邦に關する通告と看做されるので帝國政府としては既報の如く列國に率先して近く駐墺公使館の引揚げを行ひ之を以て合邦の事實を承認する事となる筈である

難航の總動員法案
通過の見透しつく
嚴重な附帶決議つきで

【東京十五日發同盟】國家總動員法案は十三、十四兩日に亙り長政、政友兩黨とも夫々關係委員、幹部、政務調査會員、代議士會等の各機關において本法案に對する態度に就き懇談を重ね、當局は相當に苦心して各方面に説明に努めるに至つたが、結局時局の重大性に鑑み本法案は修正の絶對的困難等に依つて大體は原案通過の外なきに至り、民政黨は十名の小委員にまた政友會は田中委員代理に一切の措置を一任するに至つた、依つて

十六日に原案通り

【東京十五日發同盟】國家總動員法案は十三、十四兩日に亙り長政、政友兩黨とも夫々關係委員、幹部、政務調査會員、代議士會等の各機關において本法案に對する態度に就き懇談を重ね、當局は相當に苦心して各方面に説明に努めるに至つたが、結局時局の重大性に鑑み本法案は修正の絶對的困難等に依つて大體は原案通過の外なきに至り、民政黨は十名の小委員にまた政友會は田中委員代理に一切の措置を一任するに至つた、依つて十六日に原案通り

福州飛行場を猛爆
海の荒鷲が徹底的に

【上海十五日發同盟】海軍航空隊馬野少佐の指揮する部隊は十五日浙江省麗水（處州）他の一部隊は又福建省福州飛行場を徹底的に爆撃多大の效果を收めて歸還した

對支經濟審議會と
其の下に事務局設置
内閣と外務の妥協案

【東京十五日發同盟】北支內蒙及び中支經濟開發に關する日滿支三國間の具體的方策樹立の爲め設置さるべき對支經濟審議會と其の下に置かるべき事務局とに關する日滿支三國間の協定案は十五日の閣内閣議に於いて正式決定を見たが、これが審議會に置くべき中支部會に就いては滿蒙案内閣案と外務案との間に意見の對立を生じ遂に決定を見ず、更に右兩案閣議決定の際の申合せに從ひ兩者妥協の成立した時點に於て兩會共通の會議として內閣に設置する事となつた、依つて右兩案閣議決定の際の申合せ事項を左に掲ぐ

一、中支部會は滿蒙案内閣案と外務案とを參酌して決定すること
一、中支部會は滿蒙案内閣案と外務案との妥協成立の時點に於て兩會共通の會議として內閣に設置すること
一、中支部會は滿蒙案内閣案と外務案との妥協成立の時點に於て兩會共通の會議として內閣に設置すること
一、中支部會は滿蒙案内閣案と外務案との妥協成立の時點に於て兩會共通の會議として內閣に設置すること

中支振興會社設立

【上海十五日發同盟】上海現地當局は中支經濟各般の振興に當り從來の如き各種各樣の機關が各個に活動するの弊を除去し中支經濟開發の根本方針を確立し之が實行を期する爲め中支振興會社を設立し之に對し左の如き特殊の權能を與へ中支經濟開發の中樞機關たらしめる事となつた

一、中支振興會社は資本金二億五千万円の內政府出資の一億七千五百万円に對しては政府は一千万円を現物出資し殘り四千万円については其の四分の一たる二千万円を第一回目の拂込金とす
一、北支開發會社は資本金二億五千万円の內政府出資の一億七千五百万円に對しては政府は一億五千万円を現物出資し殘り四千万円については其の四分の一たる二千万円を第一回目の拂込金とす
一、北支開發會社、中支振興會社は滿鐵並に興中公司の有する中支關係の權益中より適當なるものを現物出資として政府より譲受くること
一、北支開發會社、中支振興會社は滿鐵並に興中公司の有する中支關係の權益中より適當なるものを現物出資として政府より譲受くること
一、北支開發會社、中支振興會社は滿鐵並に興中公司の有する中支關係の權益中より適當なるものを現物出資として政府より譲受くること
一、北支開發會社、中支振興會社は滿鐵並に興中公司の有する中支關係の權益中より適當なるものを現物出資として政府より譲受くること

復興と開發へ
全幅的な支援
上海現地當局談話

【上海十五日發同盟】上海現地當局は中支經濟各般の振興に當り從來の如き各種各樣の機關が各個に活動するの弊を除去し中支經濟開發の根本方針を確立し之が實行を期する爲め中支振興會社を設立し之に對し左の如き特殊の權能を與へ中支經濟開發の中樞機關たらしめる事となつた

一、中支振興會社は資本金二億五千万円の內政府出資の一億七千五百万円に對しては政府は一千万円を現物出資し殘り四千万円については其の四分の一たる二千万円を第一回目の拂込金とす
一、北支開發會社、中支振興會社は滿鐵並に興中公司の有する中支關係の權益中より適當なるものを現物出資として政府より譲受くること

物資調整課を
殖産局に新設
所要經費は追加要求

【東京十五日發同盟】商工當局に於ては資源の總動員に關する外事となり愈々國內に物資調整の必要を生ずるに至つたので、商工省內に物資調整課を新設する外殖産局內に物資調整課を設置する事となつた、これに要する經費を十三年度に追加要求する筈で、これと共に商工省內に物資調整課を設置する事は資源局の設置と共に既に閣議決定を經て居るが、其の實現は來る四月一日を俟つ事となつた

衆議院本會議

【東京十五日發同盟】十五日の衆議院本會議は午後一時二十三分開會、日程に入り
一、陸上交通事業調整法案
一、陸上交通事業調整法施行法案
一、鐵道敷設法中改正法律案
外二件の政府提案を委員長報告通り可決
一、有價證券引受業法案（政府提出）
一、臨時農林資源調査委員會官制中改正法律案（政府提出）
夫々質疑應答の後原案通り可決、次で
一、支那事變に際し日本銀行の銀行券發行限度に關する法律中改正法律案（同上）
一、支那事變特別稅法中改正法律案（同上）
一、關稅定率法中改正法律案（同上）
を二讀會に附し、何れも委員長報告通り可決、二讀會を經て午後二時六分散會

中支振興會社設立

【上海十五日發同盟】上海現地當局は中支經濟各般の振興に當り從來の如き各種各樣の機關が各個に活動するの弊を除去し中支經濟開發の根本方針を確立し之が實行を期する爲め中支振興會社を設立し之に對し左の如き特殊の權能を與へ中支經濟開發の中樞機關たらしめる事となつた

一、中支振興會社は資本金二億五千万円の內政府出資の一億七千五百万円に對しては政府は一千万円を現物出資し殘り四千万円については其の四分の一たる二千万円を第一回目の拂込金とす
一、北支開發會社、中支振興會社は滿鐵並に興中公司の有する中支關係の權益中より適當なるものを現物出資として政府より譲受くること
一、北支開發會社、中支振興會社は滿鐵並に興中公司の有する中支關係の權益中より適當なるものを現物出資として政府より譲受くること
一、北支開發會社、中支振興會社は滿鐵並に興中公司の有する中支關係の權益中より適當なるものを現物出資として政府より譲受くること

第二豫備金は
總額一億七千萬圓
事變に伴ふ必要に對處

【東京十五日發同盟】政府は二兩日中に昭和十二年度第二回追加豫算を豫議決に附する事となつたが、これが總額は一億七千萬円にしてその內譯は左の如くである

（單位 万円）

一、歳入	
總計	一五五
一、歳出	
臨時部	一五五
經常部	五
臨時部	一五〇
計	一七一

歳入臨時部	
臨時利益金	一五五
公債金	一七一
歳出經常部	
交通局	五
歳出臨時費	
支那事變特別勘定繰入	一五〇
計	一五五

第二豫備金は
總額一億七千萬圓
事變に伴ふ必要に對處

【東京十五日發同盟】大藏省では何れも右の外、時局關係の緊急經費を計上した十二年度第二回追加豫算を編成中であるが、二日中に閣議決定を經て直ちに議會に提出する豫定である

第二次追加は
五百四十萬圓
之も一兩日中議會提出

【東京十五日發同盟】大藏省では愈々昭和十二年度第二回追加豫算を編成したが、これが總額は一億七千萬円にしてその內譯は左の如くである

（單位 万円）

一、歳入	
總計	一五五
一、歳出	
臨時部	一五五
經常部	五
臨時部	一五〇
計	一七一

歳入臨時部	
臨時利益金	一五五
公債金	一七一
歳出經常部	
交通局	五
歳出臨時費	
支那事變特別勘定繰入	一五〇
計	一五五

第二次追加は
五百四十萬圓
之も一兩日中議會提出

【東京十五日發同盟】大藏省では愈々昭和十二年度第二回追加豫算を編成したが、これが總額は一億七千萬円にしてその內譯は左の如くである

（單位 万円）

一、歳入	
總計	一五五
一、歳出	
臨時部	一五五
經常部	五
臨時部	一五〇
計	一七一

歳入臨時部	
臨時利益金	一五五
公債金	一七一
歳出經常部	
交通局	五
歳出臨時費	
支那事變特別勘定繰入	一五〇
計	一五五

衆議院本會議

【東京十五日發同盟】十五日の衆議院本會議は午後一時二十三分開會、日程に入り
一、陸上交通事業調整法案
一、陸上交通事業調整法施行法案
一、鐵道敷設法中改正法律案
外二件の政府提案を委員長報告通り可決
一、有價證券引受業法案（政府提出）
一、臨時農林資源調査委員會官制中改正法律案（政府提出）
夫々質疑應答の後原案通り可決、次で
一、支那事變に際し日本銀行の銀行券發行限度に關する法律中改正法律案（同上）
一、支那事變特別稅法中改正法律案（同上）
一、關稅定率法中改正法律案（同上）
を二讀會に附し、何れも委員長報告通り可決、二讀會を經て午後二時六分散會

物資調整課を
殖産局に新設
所要經費は追加要求

【東京十五日發同盟】商工當局に於ては資源の總動員に關する外事となり愈々國內に物資調整の必要を生ずるに至つたので、商工省內に物資調整課を新設する外殖産局內に物資調整課を設置する事となつた、これに要する經費を十三年度に追加要求する筈で、これと共に商工省內に物資調整課を設置する事は資源局の設置と共に既に閣議決定を經て居るが、其の實現は來る四月一日を俟つ事となつた

帝國政府に對して
獨墺の合邦通告さる
我國は率先して承認

【東京十五日發同盟】ドイツ政府は十五日駐日ドイツ大使館を通じ公文を以て廣田外相に對し去る十二日公布を見た獨墺合邦を規定する新聯邦憲法正文を正式に通達し來つたが右は事實上ドイツ政府の獨墺合邦に關する通告と看做されるので帝國政府としては既報の如く列國に率先して近く駐墺公使館の引揚げを行ひ之を以て合邦の事實を承認する事となる筈である

難航の總動員法案
通過の見透しつく
嚴重な附帶決議つきで

【東京十五日發同盟】國家總動員法案は十三、十四兩日に亙り長政、政友兩黨とも夫々關係委員、幹部、政務調査會員、代議士會等の各機關において本法案に對する態度に就き懇談を重ね、當局は相當に苦心して各方面に説明に努めるに至つたが、結局時局の重大性に鑑み本法案は修正の絶對的困難等に依つて大體は原案通過の外なきに至り、民政黨は十名の小委員にまた政友會は田中委員代理に一切の措置を一任するに至つた、依つて十六日に原案通り

福州飛行場を猛爆
海の荒鷲が徹底的に

【上海十五日發同盟】海軍航空隊馬野少佐の指揮する部隊は十五日浙江省麗水（處州）他の一部隊は又福建省福州飛行場を徹底的に爆撃多大の效果を收めて歸還した

對支經濟審議會と
其の下に事務局設置
内閣と外務の妥協案

【東京十五日發同盟】北支內蒙及び中支經濟開發に關する日滿支三國間の具體的方策樹立の爲め設置さるべき對支經濟審議會と其の下に置かるべき事務局とに關する日滿支三國間の協定案は十五日の閣内閣議に於いて正式決定を見たが、これが審議會に置くべき中支部會に就いては滿蒙案内閣案と外務案との間に意見の對立を生じ遂に決定を見ず、更に右兩案閣議決定の際の申合せに從ひ兩者妥協の成立した時點に於て兩會共通の會議として內閣に設置する事となつた、依つて右兩案閣議決定の際の申合せ事項を左に掲ぐ

一、中支部會は滿蒙案内閣案と外務案とを參酌して決定すること
一、中支部會は滿蒙案内閣案と外務案との妥協成立の時點に於て兩會共通の會議として內閣に設置すること
一、中支部會は滿蒙案内閣案と外務案との妥協成立の時點に於て兩會共通の會議として內閣に設置すること
一、中支部會は滿蒙案内閣案と外務案との妥協成立の時點に於て兩會共通の會議として內閣に設置すること

復興と開發へ
全幅的な支援
上海現地當局談話

【上海十五日發同盟】上海現地當局は中支經濟各般の振興に當り從來の如き各種各樣の機關が各個に活動するの弊を除去し中支經濟開發の根本方針を確立し之が實行を期する爲め中支振興會社を設立し之に對し左の如き特殊の權能を與へ中支經濟開發の中樞機關たらしめる事となつた

一、中支振興會社は資本金二億五千万円の內政府出資の一億七千五百万円に對しては政府は一千万円を現物出資し殘り四千万円については其の四分の一たる二千万円を第一回目の拂込金とす
一、北支開發會社、中支振興會社は滿鐵並に興中公司の有する中支關係の權益中より適當なるものを現物出資として政府より譲受くること
一、北支開發會社、中支振興會社は滿鐵並に興中公司の有する中支關係の權益中より適當なるものを現物出資として政府より譲受くること
一、北支開發會社、中支振興會社は滿鐵並に興中公司の有する中支關係の權益中より適當なるものを現物出資として政府より譲受くること

物資調整課を
殖産局に新設
所要經費は追加要求

【東京十五日發同盟】商工當局に於ては資源の總動員に關する外事となり愈々國內に物資調整の必要を生ずるに至つたので、商工省內に物資調整課を新設する外殖産局內に物資調整課を設置する事となつた、これに要する經費を十三年度に追加要求する筈で、これと共に商工省內に物資調整課を設置する事は資源局の設置と共に既に閣議決定を經て居るが、其の實現は來る四月一日を俟つ事となつた

臨時增稅を含む
督府の追加豫算
貴族院を通過成立

【東京十五日發同盟】十五日の貴族院本會議は午後一時二十三分開會、日程に入り
一、陸上交通事業調整法案
一、陸上交通事業調整法施行法案
一、鐵道敷設法中改正法律案
外二件の政府提案を委員長報告通り可決
一、有價證券引受業法案（政府提出）
一、臨時農林資源調査委員會官制中改正法律案（政府提出）
夫々質疑應答の後原案通り可決、次で
一、支那事變に際し日本銀行の銀行券發行限度に關する法律中改正法律案（同上）
一、支那事變特別稅法中改正法律案（同上）
一、關稅定率法中改正法律案（同上）
を二讀會に附し、何れも委員長報告通り可決、二讀會を經て午後二時六分散會

臨時增稅を含む
督府の追加豫算
貴族院を通過成立

【東京十五日發同盟】十五日の貴族院本會議は午後一時二十三分開會、日程に入り
一、陸上交通事業調整法案
一、陸上交通事業調整法施行法案
一、鐵道敷設法中改正法律案
外二件の政府提案を委員長報告通り可決
一、有價證券引受業法案（政府提出）
一、臨時農林資源調査委員會官制中改正法律案（政府提出）
夫々質疑應答の後原案通り可決、次で
一、支那事變に際し日本銀行の銀行券發行限度に關する法律中改正法律案（同上）
一、支那事變特別稅法中改正法律案（同上）
一、關稅定率法中改正法律案（同上）
を二讀會に附し、何れも委員長報告通り可決、二讀會を經て午後二時六分散會

衆議院本會議

【東京十五日發同盟】十五日の衆議院本會議は午後一時二十三分開會、日程に入り
一、陸上交通事業調整法案
一、陸上交通事業調整法施行法案
一、鐵道敷設法中改正法律案
外二件の政府提案を委員長報告通り可決
一、有價證券引受業法案（政府提出）
一、臨時農林資源調査委員會官制中改正法律案（政府提出）
夫々質疑應答の後原案通り可決、次で
一、支那事變に際し日本銀行の銀行券發行限度に關する法律中改正法律案（同上）
一、支那事變特別稅法中改正法律案（同上）
一、關稅定率法中改正法律案（同上）
を二讀會に附し、何れも委員長報告通り可決、二讀會を經て午後二時六分散會

臨時增稅を含む
督府の追加豫算
貴族院を通過成立

【東京十五日發同盟】十五日の貴族院本會議は午後一時二十三分開會、日程に入り
一、陸上交通事業調整法案
一、陸上交通事業調整法施行法案
一、鐵道敷設法中改正法律案
外二件の政府提案を委員長報告通り可決
一、有價證券引受業法案（政府提出）
一、臨時農林資源調査委員會官制中改正法律案（政府提出）
夫々質疑應答の後原案通り可決、次で
一、支那事變に際し日本銀行の銀行券發行限度に關する法律中改正法律案（同上）
一、支那事變特別稅法中改正法律案（同上）
一、關稅定率法中改正法律案（同上）
を二讀會に附し、何れも委員長報告通り可決、二讀會を經て午後二時六分散會

臺灣日日新報
本日夕刊共二十頁
社説
消極的な中支開發會社案
第二國に遠慮し過ぎないか
わが政府に於いては、北支の重要開發地點に中支方面經濟開發を自的とする國策會社を設立すべく右に關する法律案を作成してゐたので、新たに本案を得たので、愈々今議會に提出することになつた。北支には國、石民、鐵、棉等豊富に埋藏する許多の重要資源を藏し、既に多數邦人の進出を見てゐるが、之を自由放漫に委ねる時は無秩序な開發となり、重複な資本と技術の冒險的浪費を來すおそれがあるので、此際我國政府當局の下に國策會社を通じ開發の要點を把握し計畫的に之が施設を行ふことは當然且つ必要なる措置である。
二
右委員會の內容は大體に於て所を得てゐると思ふが、北支開發會社に比し中支振興會社の大きな開きが目立つ。
北支開發會社は資本金二億五千万円の內政府出資の一億七千五百万円に對しては政府は一千万円を現物出資し殘り四千万円については其の四分の一たる二千万円を第一回目の拂込金とするに對し、中支振興會社は資本金二億五千万円の內政府出資の一億七千五百万円に對しては政府は一千万円を現物出資し殘り四千万円については其の四分の一たる二千万円を第一回目の拂込金とするに過ぎないことである。
北支開發會社、中支振興會社は滿鐵並に興中公司の有する中支關係の權益中より適當なるものを現物出資として政府より譲受くることとなつてゐるが、兩會社の活動の重點が北支と中支とに於て如何に異なるかといふことを一應考へて見れば、此の差異は當然のことである。
北支は國防上經濟上に於て列國に密接關係を有し從つて列國の利害關係も複雑であるから、北支開發會社は單に經濟的活動のみならず、政治的にも重要な使命を帶びてゐる。從つて北支開發會社は單に經濟的活動のみならず、政治的にも重要な使命を帶びてゐる。從つて北支開發會社は單に經濟的活動のみならず、政治的にも重要な使命を帶びてゐる。
之に反し中支は列國の利害關係も比較的少なく從つて政治的トラブルを起す危險も少ない。殊に中支は既に多數邦人の進出を見てゐるが、之を自由放漫に委ねる時は無秩序な開發となり、貴重な資本と技術の冒險的浪費を來すおそれがあるので、此際我國政府當局の下に國策會社を通じ開發の要點を把握し計畫的に之が施設を行ふことは當然且つ必要なる措置である。
二
北支開發會社の內容は新會社の內容

愈々始まる 梧棲築港準備工事

鐵道敷設十キロ其他 年度明け早々着手

臺灣總督府當局は豫ての通り愈々十二年度から一部に着手されるが、差當り商業行の一部として百年度繰越、繰越費の中に計上されてゐる臺灣鐵道の個所費五万円を以て、甲南、梧棲海岸間十粁の鐵道敷設及び築港關係事務員の事務所、宿舍等の建設を急ぐことになり、新年度早々着工されるものとみられてゐる

三月一日現在 本島米穀在高

百六十七萬六千餘石

蓬萊は增、在來、糯米は減

本島に於ける三月一日の米穀在高は十五日總督府殖產局から發表されたが、昭和十二年三月一日の米穀在高は一千七万六千百九十五石にして前年同期の一百六十七万六千百九十五石に比し三千七百石の增加であるが之が種別内訳を示せば

	昭和十三年三月一日	昭和十二年三月一日	比較
蓬萊米	六四、〇四四石	六四、〇四四石	
在來粳米	八三、三一八	八三、三一八	
在來糯米	一〇八、六八〇	一〇八、六八〇	
其の他	一、四四〇	一、四四〇	
内地米	三八、〇〇〇	三八、〇〇〇	
外國米	一、〇〇〇	一、〇〇〇	
合計	一、〇〇六、一七五	一、〇〇二、四七五	三、七〇〇

即ち前年同期に比し蓬萊米は著增し在來粳米及糯米其他は減少して居り差引總數では昨年と殆ど變らない、就中蓬萊一百一百五十万で換算して八万九千二百八十七俵となり着地渡價につき臺灣米と略同額の價額迄なつたが右に伴ない多くことが慶賀されたわけである、因に其他とするは民間米の事である

南部早場一期作

天候順調申分なき作況

【高雄電話】二、三兩日高雄州下各地に降雨あり、殊に二日は高雄州下鳳山、潮州、東港、鹽水港、新豐、鳥松、燕巢、旗山、美濃、屏東、恒春、車城、枋寮、枋山、大武郡下の一期作米作況を調査したが、氏の調る所によれば本年一期作米は天候が比較的順調なるに加へ充分なる肥料に惠まれて生育頗る旺盛にして今の所では病蟲害も殆んど見られず豊作の兆候は全然間違なきものと見られてゐる、其の主なる地方の狀況を示せば

高雄州下は一般に入つても蓬萊向きらず時々雷雨があつて氣候好きに過ぎ一期作の植付最中に多少作況を懸念はされてゐるが、蓬萊種は既に三分の二程度植付濟となり今の所まだ植付最盛期の影響を受くるまでに至つてゐないけれども在來種は多少影響を蒙られ居る模樣であり又中部地方に於ける如く植付終り今後發育が旺盛となり作柄に相當影響あるものと想像されてゐる

作付面積は昨年に比し蓬萊種は多少減少して在來種は稍々增加の傾向にあるが、今後の作況如何によつては或は昨年と同程度に止まるかも知れぬ

熟狂氣味の丸糯

內地糯米に比し割高 何時かは訂正されよう

一般丸糯米穀商は上半期發賣に關し一部商社の公示なるが

一、六月十三日頃迄第七日前渡

一、六月十六日頃迄第八日前渡

一、六月二十日頃迄第九日前渡

一、六月二十六日頃迄第十日前渡

一、六月三十日頃迄第十一日前渡

一、七月四日頃迄第十二日前渡

一、七月七日頃迄第十三日前渡

一、七月十日頃迄第十四日前渡

一、七月十三日頃迄第十五日前渡

一、七月十六日頃迄第十六日前渡

一、七月十九日頃迄第十七日前渡

一、七月二十二日頃迄第十八日前渡

一、七月二十五日頃迄第十九日前渡

一、七月二十八日頃迄第二十日前渡

一、七月三十一日頃迄第二十一日前渡

一、八月三日頃迄第二十二日前渡

一、八月六日頃迄第二十三日前渡

一、八月九日頃迄第二十四日前渡

一、八月十二日頃迄第二十五日前渡

一、八月十五日頃迄第二十六日前渡

一、八月十八日頃迄第二十七日前渡

一、八月二十一日頃迄第二十八日前渡

一、八月二十四日頃迄第二十九日前渡

一、八月二十七日頃迄第三十日前渡

一、八月三十日頃迄第三十一日前渡

一、九月二日頃迄第三十二日前渡

一、九月五日頃迄第三十三日前渡

一、九月八日頃迄第三十四日前渡

一、九月十一日頃迄第三十五日前渡

一、九月十四日頃迄第三十六日前渡

一、九月十七日頃迄第三十七日前渡

一、九月二十日頃迄第三十八日前渡

一、九月二十三日頃迄第三十九日前渡

一、九月二十六日頃迄第四十日前渡

一、九月二十九日頃迄第四十一日前渡

一、十月二日頃迄第四十二日前渡

一、十月五日頃迄第四十三日前渡

一、十月八日頃迄第四十四日前渡

一、十月十一日頃迄第四十五日前渡

一、十月十四日頃迄第四十六日前渡

一、十月十七日頃迄第四十七日前渡

一、十月二十日頃迄第四十八日前渡

一、十月二十三日頃迄第四十九日前渡

一、十月二十六日頃迄第五十日前渡

一、十月二十九日頃迄第五十一日前渡

一、十一月一日頃迄第五十二日前渡

一、十一月四日頃迄第五十三日前渡

一、十一月七日頃迄第五十四日前渡

一、十一月十日頃迄第五十五日前渡

一、十一月十三日頃迄第五十六日前渡

一、十一月十六日頃迄第五十七日前渡

一、十一月十九日頃迄第五十八日前渡

一、十一月二十二日頃迄第五十九日前渡

一、十一月二十五日頃迄第六十日前渡

一、十一月二十八日頃迄第六十一日前渡

一、十二月一日頃迄第六十二日前渡

一、十二月四日頃迄第六十三日前渡

一、十二月七日頃迄第六十四日前渡

一、十二月十日頃迄第六十五日前渡

一、十二月十三日頃迄第六十六日前渡

一、十二月十六日頃迄第六十七日前渡

一、十二月十九日頃迄第六十八日前渡

一、十二月二十二日頃迄第六十九日前渡

一、十二月二十五日頃迄第七十日前渡

一、十二月二十八日頃迄第七十一日前渡

一、十二月三十一日頃迄第七十二日前渡

一、一月三日頃迄第七十三日前渡

一、一月六日頃迄第七十四日前渡

一、一月九日頃迄第七十五日前渡

一、一月十二日頃迄第七十六日前渡

一、一月十五日頃迄第七十七日前渡

一、一月十八日頃迄第七十八日前渡

一、一月二十一日頃迄第七十九日前渡

一、一月二十四日頃迄第八十日前渡

一、一月二十七日頃迄第八十一日前渡

一、一月三十日頃迄第八十二日前渡

一、二月二日頃迄第八十三日前渡

一、二月五日頃迄第八十四日前渡

一、二月八日頃迄第八十五日前渡

一、二月十一日頃迄第八十六日前渡

一、二月十四日頃迄第八十七日前渡

一、二月十七日頃迄第八十八日前渡

一、二月二十日頃迄第八十九日前渡

一、二月二十三日頃迄第九十日前渡

一、二月二十六日頃迄第九十一日前渡

一、二月二十九日頃迄第九十二日前渡

一、三月三日頃迄第九十三日前渡

一、三月六日頃迄第九十四日前渡

一、三月九日頃迄第九十五日前渡

一、三月十二日頃迄第九十六日前渡

一、三月十五日頃迄第九十七日前渡

一、三月十八日頃迄第九十八日前渡

一、三月二十一日頃迄第九十九日前渡

一、三月二十四日頃迄第百日前渡

一、三月二十七日頃迄第百一日前渡

一、三月三十日頃迄第百二日前渡

一、四月二日頃迄第百三日前渡

一、四月五日頃迄第百四日前渡

一、四月八日頃迄第百五日前渡

一、四月十一日頃迄第百六日前渡

一、四月十四日頃迄第百七日前渡

一、四月十七日頃迄第百八日前渡

一、四月二十日頃迄第百九日前渡

一、四月二十三日頃迄第百十日前渡

一、四月二十六日頃迄第百十一日前渡

一、四月二十九日頃迄第百十二日前渡

一、五月二日頃迄第百十三日前渡

一、五月五日頃迄第百十四日前渡

一、五月八日頃迄第百十五日前渡

一、五月十一日頃迄第百十六日前渡

一、五月十四日頃迄第百十七日前渡

一、五月十七日頃迄第百十八日前渡

一、五月二十日頃迄第百十九日前渡

一、五月二十三日頃迄第百二十日前渡

一、五月二十六日頃迄第百二十一日前渡

一、五月二十九日頃迄第百二十二日前渡

一、六月一日頃迄第百二十三日前渡

一、六月四日頃迄第百二十四日前渡

一、六月七日頃迄第百二十五日前渡

一、六月十日頃迄第百二十六日前渡

一、六月十三日頃迄第百二十七日前渡

一、六月十六日頃迄第百二十八日前渡

一、六月十九日頃迄第百二十九日前渡

一、六月二十二日頃迄第百三十日前渡

一、六月二十五日頃迄第百三十一日前渡

一、六月二十八日頃迄第百三十二日前渡

一、七月一日頃迄第百三十三日前渡

一、七月四日頃迄第百三十四日前渡

一、七月七日頃迄第百三十五日前渡

一、七月十日頃迄第百三十六日前渡

一、七月十三日頃迄第百三十七日前渡

一、七月十六日頃迄第百三十八日前渡

一、七月十九日頃迄第百三十九日前渡

一、七月二十二日頃迄第百四十日前渡

一、七月二十五日頃迄第百四十一日前渡

一、七月二十八日頃迄第百四十二日前渡

一、七月三十一日頃迄第百四十三日前渡

一、八月三日頃迄第百四十四日前渡

一、八月六日頃迄第百四十五日前渡

一、八月九日頃迄第百四十六日前渡

一、八月十二日頃迄第百四十七日前渡

一、八月十五日頃迄第百四十八日前渡

一、八月十八日頃迄第百四十九日前渡

一、八月二十一日頃迄第百五十日前渡

一、八月二十四日頃迄第百五十一日前渡

一、八月二十七日頃迄第百五十二日前渡

一、八月三十日頃迄第百五十三日前渡

一、九月二日頃迄第百五十四日前渡

一、九月五日頃迄第百五十五日前渡

一、九月八日頃迄第百五十六日前渡

一、九月十一日頃迄第百五十七日前渡

一、九月十四日頃迄第百五十八日前渡

一、九月十七日頃迄第百五十九日前渡

一、九月二十日頃迄第百六十日前渡

一、九月二十三日頃迄第百六十一日前渡

一、九月二十六日頃迄第百六十二日前渡

一、九月二十九日頃迄第百六十三日前渡

一、十月二日頃迄第百六十四日前渡

一、十月五日頃迄第百六十五日前渡

一、十月八日頃迄第百六十六日前渡

一、十月十一日頃迄第百六十七日前渡

一、十月十四日頃迄第百六十八日前渡

一、十月十七日頃迄第百六十九日前渡

一、十月二十日頃迄第百七十日前渡

一、十月二十三日頃迄第百七十一日前渡

一、十月二十六日頃迄第百七十二日前渡

一、十月二十九日頃迄第百七十三日前渡

一、十一月一日頃迄第百七十四日前渡

一、十一月四日頃迄第百七十五日前渡

一、十一月七日頃迄第百七十六日前渡

一、十一月十日頃迄第百七十七日前渡

一、十一月十三日頃迄第百七十八日前渡

一、十一月十六日頃迄第百七十九日前渡

一、十一月十九日頃迄第百八十日前渡

一、十一月二十二日頃迄第百八十一日前渡

一、十一月二十五日頃迄第百八十二日前渡

一、十一月二十八日頃迄第百八十三日前渡

一、十二月一日頃迄第百八十四日前渡

一、十二月四日頃迄第百八十五日前渡

一、十二月七日頃迄第百八十六日前渡

一、十二月十日頃迄第百八十七日前渡

一、十二月十三日頃迄第百八十八日前渡

一、十二月十六日頃迄第百八十九日前渡

一、十二月十九日頃迄第百九十日前渡

一、十二月二十二日頃迄第百九十一日前渡

一、十二月二十五日頃迄第百九十二日前渡

一、十二月二十八日頃迄第百九十三日前渡

一、十二月三十一日頃迄第百九十四日前渡

一、一月三日頃迄第百九十五日前渡

一、一月六日頃迄第百九十六日前渡

一、一月九日頃迄第百九十七日前渡

一、一月十二日頃迄第百九十八日前渡

一、一月十五日頃迄第百九十九日前渡

一、一月十八日頃迄第二百日前渡

一、一月二十一日頃迄第二百一日前渡

一、一月二十四日頃迄第二百二日前渡

一、一月二十七日頃迄第二百三日前渡

一、一月三十日頃迄第二百四日前渡

一、二月二日頃迄第二百五日前渡

一、二月五日頃迄第二百六日前渡

一、二月八日頃迄第二百七日前渡

一、二月十一日頃迄第二百八日前渡

一、二月十四日頃迄第二百九日前渡

一、二月十七日頃迄第二百十日前渡

一、二月二十日頃迄第二百十一日前渡

一、二月二十三日頃迄第二百十二日前渡

一、二月二十六日頃迄第二百十三日前渡

一、二月二十九日頃迄第二百十四日前渡

一、三月三日頃迄第二百十五日前渡

一、三月六日頃迄第二百十六日前渡

一、三月九日頃迄第二百十七日前渡

一、三月十二日頃迄第二百十八日前渡

一、三月十五日頃迄第二百十九日前渡

一、三月十八日頃迄第二百二十日前渡

一、三月二十一日頃迄第二百二十一日前渡

一、三月二十四日頃迄第二百二十二日前渡

一、三月二十七日頃迄第二百二十三日前渡

一、三月三十日頃迄第二百二十四日前渡

一、四月二日頃迄第二百二十五日前渡

一、四月五日頃迄第二百二十六日前渡

一、四月八日頃迄第二百二十七日前渡

一、四月十一日頃迄第二百二十八日前渡

一、四月十四日頃迄第二百二十九日前渡

一、四月十七日頃迄第二百三十日前渡

一、四月二十日頃迄第二百三十一日前渡

一、四月二十三日頃迄第二百三十二日前渡

一、四月二十六日頃迄第二百三十三日前渡

一、四月二十九日頃迄第二百三十四日前渡

一、五月二日頃迄第二百三十五日前渡

一、五月五日頃迄第二百三十六日前渡

一、五月八日頃迄第二百三十七日前渡

一、五月十一日頃迄第二百三十八日前渡

一、五月十四日頃迄第二百三十九日前渡

一、五月十七日頃迄第二百四十日前渡

一、五月二十日頃迄第二百四十一日前渡

一、五月二十三日頃迄第二百四十二日前渡

一、五月二十六日頃迄第二百四十三日前渡

一、五月二十九日頃迄第二百四十四日前渡

一、六月一日頃迄第二百四十五日前渡

一、六月四日頃迄第二百四十六日前渡

一、六月七日頃迄第二百四十七日前渡

一、六月十日頃迄第二百四十八日前渡

一、六月十三日頃迄第二百四十九日前渡

一、六月十六日頃迄第二百五十日前渡

一、六月十九日頃迄第二百五十一日前渡

一、六月二十二日頃迄第二百五十二日前渡

一、六月二十五日頃迄第二百五十三日前渡

一、六月二十八日頃迄第二百五十四日前渡

一、七月一日頃迄第二百五十五日前渡

一、七月四日頃迄第二百五十六日前渡

一、七月七日頃迄第二百五十七日前渡

一、七月十日頃迄第二百五十八日前渡

一、七月十三日頃迄第二百五十九日前渡

一、七月十六日頃迄第二百六十日前渡

一、七月十九日頃迄第二百六十一日前渡

一、七月二十二日頃迄第二百六十二日前渡

一、七月二十五日頃迄第二百六十三日前渡

一、七月二十八日頃迄第二百六十四日前渡

一、七月三十一日頃迄第二百六十五日前渡

一、八月三日頃迄第二百六十六日前渡

一、八月六日頃迄第二百六十七日前渡

一、八月九日頃迄第二百六十八日前渡

一、八月十二日頃迄第二百六十九日前渡

一、八月十五日頃迄第二百七十日前渡

一、八月十八日頃迄第二百七十一日前渡

一、八月二十一日頃迄第二百七十二日前渡

一、八月二十四日頃迄第二百七十三日前渡

一、八月二十七日頃迄第二百七十四日前渡

一、八月三十日頃迄第二百七十五日前渡

一、九月二日頃迄第二百七十六日前渡

一、九月五日頃迄第二百七十七日前渡

一、九月八日頃迄第二百七十八日前渡

一、九月十一日頃迄第二百七十九日前渡

一、九月十四日頃迄第二百八十日前渡

一、九月十七日頃迄第二百八十一日前渡

一、九月二十日頃迄第二百八十二日前渡

一、九月二十三日頃迄第二百八十三日前渡

一、九月二十六日頃迄第二百八十四日前渡

一、九月二十九日頃迄第二百八十五日前渡

一、十月二日頃迄第二百八十六日前渡

一、十月五日頃迄第二百八十七日前渡

一、十月八日頃迄第二百八十八日前渡

一、十月十一日頃迄第二百八十九日前渡

一、十月十四日頃迄第二百九十日前渡

一、十月十七日頃迄第二百九十一日前渡

一、十月二十日頃迄第二百九十二日前渡

一、十月二十三日頃迄第二百九十三日前渡

一、十月二十六日頃迄第二百九十四日前渡

一、十月二十九日頃迄第二百九十五日前渡

一、十一月一日頃迄第二百九十六日前渡

一、十一月四日頃迄第二百九十七日前渡

一、十一月七日頃迄第二百九十八日前渡

一、十一月十日頃迄第二百九十九日前渡

一、十一月十三日頃迄第三百日前渡

一、十一月十六日頃迄第三百一日前渡

一、十一月十九日頃迄第三百二日前渡

一、十一月二十二日頃迄第三百三日前渡

一、十一月二十五日頃迄第三百四日前渡

一、十一月二十八日頃迄第三百五日前渡

一、十二月一日頃迄第三百六日前渡

一、十二月四日頃迄第三百七日前渡

一、十二月七日頃迄第三百八日前渡

一、十二月十日頃迄第三百九日前渡

一、十二月十三日頃迄第三百十日前渡

一、十二月十六日頃迄第三百十一日前渡

一、十二月十九日頃迄第三百十二日前渡

一、十二月二十二日頃迄第三百十三日前渡

一、十二月二十五日頃迄第三百十四日前渡

一、十二月二十八日頃迄第三百十五日前渡

一、十二月三十一日頃迄第三百十六日前渡

一、一月三日頃迄第三百十七日前渡

一、一月六日頃迄第三百十八日前渡

一、一月九日頃迄第三百十九日前渡

一、一月十二日頃迄第三百二十日前渡

一、一月十五日頃迄第三百二十一日前渡

一、一月十八日頃迄第三百二十二日前渡

一、一月二十一日頃迄第三百二十三日前渡

一、一月二十四日頃迄第三百二十四日前渡

一、一月二十七日頃迄第三百二十五日前渡

一、一月三十日頃迄第三百二十六日前渡

一、二月二日頃迄第三百二十七日前渡

一、二月五日頃迄第三百二十八日前渡

一、二月八日頃迄第三百二十九日前渡

一、二月十一日頃迄第三百三十日前渡

一、二月十四日頃迄第三百三十一日前渡

一、二月十七日頃迄第三百三十二日前渡

一、二月二十日頃迄第三百三十三日前渡

一、二月二十三日頃迄第三百三十四日前渡

一、二月二十六日頃迄第三百三十五日前渡

一、二月二十九日頃迄第三百三十六日前渡

一、三月三日頃迄第三百三十七日前渡

一、三月六日頃迄第三百三十八日前渡

一、三月九日頃迄第三百三十九日前渡

一、三月十二日頃迄第三百四十日前渡

一、三月十五日頃迄第三百四十一日前渡

一、三月十八日頃迄第三百四十二日前渡

一、三月二十一日頃迄第三百四十三日前渡

一、三月二十四日頃迄第三百四十四日前渡

一、三月二十七日頃迄第三百四十五日前渡

一、三月三十日頃迄第三百四十六日前渡

一、四月二日頃迄第三百四十七日前渡

一、四月五日頃迄第三百四十八日前渡

一、四月八日頃迄第三百四十九日前渡

一、四月十一日頃迄第三百五十日前渡

一、四月十四日頃迄第三百五十一日前渡

一、四月十七日頃迄第三百五十二日前渡

一、四月二十日頃迄第三百五十三日前渡

一、四月二十三日頃迄第三百五十四日前渡

一、四月二十六日頃迄第三百五十五日前渡

一、四月二十九日頃迄第三百五十六日前渡

一、五月二日頃迄第三百五十七日前渡

一、五月五日頃迄第三百五十八日前渡

一、五月八日頃迄第三百五十九日前渡

一、五月十一日頃迄第三百六十日前渡

一、五月十四日頃迄第三百六十一日前渡

一、五月十七日頃迄第三百六十二日前渡

一、五月二十日頃迄第三百六十三日前渡

一、五月二十三日頃迄第三百六十四日前渡

一、五月二十六日頃迄第三百六十五日前渡

一、五月二十九日頃迄第三百六十六日前渡

一、六月一日頃迄第三百六十七日前渡

一、六月四日頃迄第三百六十八日前渡

一、六月七日頃迄第三百六十九日前渡

一、六月十日頃迄第三百七十日前渡

一、六月十三日頃迄第三百七十一日前渡

一、六月十六日頃迄第三百七十二日前渡

一、六月十九日頃迄第三百七十三日前渡

一、六月二十二日頃迄第三百七十四日前渡

一、六月二十五日頃迄第三百七十五日前渡

一、六月二十八日頃迄第三百七十六日前渡

一、七月一日頃迄第三百七十七日前渡

一、七月四日頃迄第三百七十八日前渡

一、七月七日頃迄第三百七十九日前渡

一、七月十日頃迄第三百八十日前渡

一、七月十三日頃迄第三百八十一日前渡

一、七月十六日頃迄第三百八十二日前渡

一、七月十九日頃迄第三百八十三日前渡

一、七月二十二日頃迄第三百八十四日前渡

一、七月二十五日頃迄第三百八十五日前渡

一、七月二十八日頃迄第三百八十六日前渡

一、七月三十一日頃迄第三百八十七日前渡

一、八月三日頃迄第三百八十八日前渡

一、八月六日頃迄第三百八十九日前渡

一、八月九日頃迄第三百九十日前渡

一、八月十二日頃迄第三百九十一日前渡

一、八月十五日頃迄第三百九十二日前渡

一、八月十八日頃迄第三百九十三日前渡

一、八月二十一日頃迄第三百九十四日前渡

一、八月二十四日頃迄第三百九十五日前渡

一、八月二十七日頃迄第三百九十六日前渡

一、八月三十日頃迄第三百九十七日前渡

一、九月二日頃迄第三百九十八日前渡

一、九月五日頃迄第三百九十九日前渡

一、九月八日頃迄第四百日前渡

一、九月十一日頃迄第四百一日前渡

一、九月十四日頃迄第四百二日前渡

一、九月十七日頃迄第四百三日前渡

一、九月二十日頃迄第四百四日前渡

一、九月二十三日頃迄第四百五日前渡

一、九月二十六日頃迄第四百六日前渡

一、九月二十九日頃迄第四百七日前渡

一、十月二日頃迄第四百八日前渡

一、十月五日頃迄第四百九日前渡

一、十月八日頃迄第四百十日前渡

一、十月十一日頃迄第四百十一日前渡

一、十月十四日頃迄第四百十二日前渡

一、十月十七日頃迄第四百十三日前渡

一、十月二十日頃迄第四百十四日前渡

一、十月二十三日頃迄第四百十五日前渡

一、十月二十六日頃迄第四百十六日前渡

一、十月二十九日頃迄第四百十七日前渡

一、十一月一日頃迄第四百十八日前渡

一、十一月四日頃迄第四百十九日前渡

一、十一月七日頃迄第四百二十日前渡

一、十一月十日頃迄第四百二十一日前渡

一、十一月十三日頃迄第四百二十二日前渡

一、十一月十六日頃迄第四百二十三日前渡

一、十一月十九日頃迄第四百二十四日前渡

一、十一月二十二日頃迄第四百二十五日前渡

一、十一月二十五日頃迄第四百二十六日前渡

一、十一月二十八日頃迄第四百二十七日前渡

一、十二月一日頃迄第四百二十八日前渡

一、十二月四日頃迄第四百二十九日前渡

一、十二月七日頃迄第四百三十日前渡

一、十二月十日頃迄第四百三十一日前渡

一、十二月十三日頃迄第四百三十二日前渡

一、十二月十六日頃迄第四百三十三日前渡

一、十二月十九日頃迄第四百三十四日前渡

一、十二月二十二日頃迄第四百三十五日前渡

一、十二月二十五日頃迄第四百三十六日前渡

一、十二月二十八日頃迄第四百三十七日前渡

一、十二月三十一日頃迄第四百三十八日前渡

一、一月三日頃迄第四百三十九日前渡

一、一月六日頃迄第四百四十日前渡

一、一月九日頃迄第四百四十一日前渡

一、一月十二日頃迄第四百四十二日前渡

一、一月十五日頃迄第四百四十三日前渡

一、一月十八日頃迄第四百四十四日前渡

一、一月二十一日頃迄第四百四十五日前渡

一、一月二十四日頃迄第四百四十六日前渡

一、一月二十七日頃迄第四百四十七日前渡

一、一月三十日頃迄第四百四十八日前渡

一、二月二日頃迄第四百四十九日前渡

一、二月五日頃迄第四百五十日前渡

一、二月八日頃迄第四百五十一日前渡

一、二月十一日頃迄第四百五十二日前渡

一、二月十四日頃迄第四百五十三日前渡

一、二月十七日頃迄第四百五十四日前渡

一、二月二十日頃迄第四百五十五日前渡

一、二月二十三日頃迄第四百五十六日前渡

一、二月二十六日頃迄第四百五十七日前渡

一、二月二十九日頃迄第四百五十八日前渡

一、三月三日頃迄第四百五十九日前渡

一、三月六日頃迄第四百六十日前渡

一、三月九日頃迄第四百六十一日前渡

一、三月十二日頃迄第四百六十二日前渡

一、三月十五日頃迄第四百六十三日前渡

一、三月十八日頃迄第四百六十四日前渡

一、三月二十一日頃迄第四百六十五日前渡

一、三月二十四日頃迄第四百六十六日前渡

一、三月二十七日頃迄第四百六十七日前渡

一、三月三十日頃迄第四百六十八日前渡

一、四月二日頃迄第四百六十九日前渡

一、四月五日頃迄第四百七十日前渡

一、四月八日頃迄第四百七十一日前渡

一、四月十一日頃迄第四百七十二日前渡

一、四月十四日頃迄第四百七十三日前渡

一、四月十七日頃迄第四百七十四日前渡

一、四月二十日頃迄第四百七十五日前渡

一、四月二十三日頃迄第四百七十六日前渡

一、四月二十六日頃迄第四百七十七日前渡

一、四月二十九日頃迄第四百七十八日前渡

一、五月二日頃迄第四百七十九日前渡

一、五月五日頃迄第四百八十日前渡

一、五月八日頃迄第四百八十一日前渡

一、五月十一日頃迄第四百八十二日前渡

一、五月十四日頃迄第四百八十三日前渡

一、五月十七日頃迄第四百八十四日前渡

一、五月二十日頃迄第四百八十五日前渡

一、五月二十三日頃迄第四百八十六日前渡

一、五月二十六日頃迄第四百八十七日前渡

一、五月二十九日頃迄第四百八十八日前渡

一、六月一日頃迄第四百八十九日前渡

一、六月四日頃迄第四百九十日前渡

一、六月七日頃迄第四百九十一日前渡

一、六月十日頃迄第四百九十二日前渡

一、六月十三日頃迄第四百九十三日前渡

一、六月十六日頃迄第四百九十四日前渡

一、六月十九日頃迄第四百九十五日前渡

一、六月二十二日頃迄第四百九十六日前渡

一、六月二十五日頃迄第四百九十七日前渡

一、六月二十八日頃迄第四百九十八日前渡

一、七月一日頃迄第四百九十九日前渡

一、七月四日頃迄第五百日前渡

一、七月七日頃迄第五百一日前渡

一、七月十日頃迄第五百二日前渡

一、七月十三日頃迄第五百三日前渡

一、七月十六日頃迄第五百四日前渡

一、七月十九日頃迄第五百五日前渡

一、七月二十二日頃迄第五百六日前渡

一、七月二十五日頃迄第五百七日前渡

一、七月二十八日頃迄第五百八日前渡

一、七月三十一日頃迄第五百九日前渡

一、八月三日頃迄第五百十日前渡

一、八月六日頃迄第五百十一日前渡

一、八月九日頃迄第五百十二日前渡

一、八月十二日頃迄第五百十三日前渡

一、八月十五日頃迄第五百十四日前渡

一、八月十八日頃迄第五百十五日前渡

一、八月二十一日頃迄第五百十六日前渡

一、八月二十四日頃迄第五百十七日前渡

一、八月二十七日頃迄第五百十八日前渡

一、八月三十日頃迄第五百十九日前渡

一、九月二日頃迄第五百二十日前渡

一、九月五日頃迄第五百二十一日前渡

一、九月八日頃迄第五百二十二日前渡

一、九月十一日頃迄第五百二十三日前渡

一、九月十四日頃迄第五百二十四日前渡

一、九月十七日頃迄第五百二十五日前渡

一、九月二十日頃迄第五百二十六日前渡

一、九月二十三日頃迄第五百二十七日前渡

一、九月二十六日頃迄第五百二十八日前渡

一、九月二十九日頃迄第五百二十九日前渡

一、十月二日頃迄第五百三十日前渡

一、十月五日頃迄第五百三十一日前渡

一、十月八日頃迄第五百三十二日前渡

一、十月十一日頃迄第五百三十三日前渡

一、十月十四日頃迄第五百三十四日前渡

一、十月十七日頃迄第五百三十五日前渡

一、十月二十日頃迄第五百三十六日前渡

一、十月二十三日頃迄第五百三十七日前渡

一、十月二十六日頃迄第五百三十八日前渡

一、十月二十九日頃迄第五百三十九日前渡

一、十一月一日頃迄第五百四十日前渡

一、十一月四日頃迄第五百四十一日前渡

一、十一月七日頃迄第五百四十二日前渡

一、十一月十日頃迄第五百四十三日前渡

一、十一月十三日頃迄第五百四十四日前渡

一、十一月十六日頃迄第五百四十五日前渡

一、十一月十九日頃迄第五百四十六日前渡

一、十一月二十二日頃迄第五百四十七日前渡

一、十一月二十五日頃迄第五百四十八日前渡

一、十一月二十八日頃迄第五百四十九日前渡

一、十二月一日頃迄第五百五十日前渡

一、十二月四日頃迄第五百五十一日前渡

一、十二月七日頃迄第五百五十二日前渡

一、十二月十日頃迄第五百五十三日前渡

一、十二月十三日頃迄第五百五十四日前渡

一、十二月十六日頃迄第五百五十五日前渡

一、十二月十九日頃迄第五百五十六日前渡

一、十二月二十二日頃迄第五百五十七日前渡

一、十二月二十五日頃迄第五百五十八日前渡

一、十二月二十八日頃迄第五百五十九日前渡

一、十二月三十一日頃迄第五百六十日前渡

一、一月三日頃迄第五百六十一日前渡

一、一月六日頃迄第五百六十二日前渡

一、一月九日頃迄第五百六十三日前渡

一、一月十二日頃迄第五百六十四日前渡

一、一月十五日頃迄第五百六十五日前渡

一、一月十八日頃迄第五百六十六日前渡

一、一月二十一日頃迄第五百六十七日前渡

一、一月二十四日頃迄第五百六十八日前渡

一、一月二十七日頃迄第五百六十九日前渡

一、一月三十日頃迄第五百七十日前渡

一、二月二日頃迄第五百七十一日前渡

一、二月五日頃迄第五百七十二日前渡

一、二月八日頃迄第五百七十三日前渡

一、二月十一日頃迄第五百七十四日前渡

一、二月十四日頃迄第五百七十五日前渡

一、二月十七日頃迄第五百七十六日前渡

一、二月二十日頃迄第五百七十七日前渡

一、二月二十三日頃迄第五百七十八日前渡

一、二月二十六日頃迄第五百七十九日前渡

一、二月二十九日頃迄第五百八十日前渡

一、三月三日頃迄第五百八十一日前渡

一、三月六日頃迄第五百八十二日前渡

一、三月九日頃迄第五百八十三日前渡

一、三月十二日頃迄第五百八十四日前渡

一、三月十五日頃迄第五百八十五日前渡

一、三月十八日頃迄第五百八十六日前渡

一、三月二十一日頃迄第五百八十七日前渡

一、三月二十四日頃迄第五百八十八日前渡

一、三月二十七日頃迄第五百八十九日前渡

一、三月三十日頃迄第五百九十日前渡

一、四月二日頃迄第五百九十一日前渡

一、四月五日頃迄第五百九十二日前渡

一、四月八日頃迄第五百九十三日前渡

一、四月十一日頃迄第五百九十四日前渡

一、四月十四日頃迄第五百九十五日前渡

一、四月十七日頃迄第五百九十六日前渡

一、四月二十日頃迄第五百九十七日前渡

一、四月二十三日頃迄第五百九十八日前渡

一、四月二十六日頃迄第五百九十九日前渡

一、四月二十九日頃迄第六百日前渡

一、五月二日頃迄第六百一日前渡

一、五月五日頃迄第六百二日前渡

一、五月八日頃迄第六百三日前渡

一、五月十一日頃迄第六百四日前渡

一、五月十四日頃迄第六百五日前渡

一、五月十七日頃迄第六百六日前渡

一、五月二十日頃迄第六百七日前渡

一、五月二十三日頃迄第六百八日前渡

一、五月二十六日頃迄第六百九日前渡

一、五月二十九日頃迄第六百十日前渡

一、六月一日頃迄第六百十一日前渡

一、六月四日頃迄第六百十二日前渡

一、六月七日頃迄第六百十三日前渡

一、六月十日頃迄第六百十四日前渡

一、六月十三日頃迄第六百十五日前渡

一、六月十六日頃迄第六百十六日前渡

一、六月十九日頃迄第六百十七日前渡

一、六月二十二日頃迄第六百十八日前渡

一、六月二十五日頃迄第六百十九日前渡

一、六月二十八日頃迄第六百二十日前渡

一、七月一日頃迄第六百二十一日前渡

一、七月四日頃迄第六百二十二日前渡

一、七月七日頃迄第六百二十三日前渡

一、七月十日頃迄第六百二十四日前渡

一、七月十三日頃迄第六百二十五日前渡

一、七月十六日頃迄第六百二十六日前渡

一、七月十九日頃迄第六百二十七日前渡

一、七月二十二日頃迄第六百二十八日前渡

一、七月二十五日頃迄第六百二十九日前渡

一、七月二十八日頃迄第六百三十日前渡

一、七月三十一日頃迄第六百三十一日前渡

一、八月三日頃迄第六百三十二日前渡

一、八月六日頃迄第六百三十三日前渡

一、八月九日頃迄第六百三十四日前渡

一、八月十二日頃迄第六百三十五日前渡

一、八月十五日頃迄第六百三十六日前渡

一、八月十八日頃迄第六百三十七日前渡

一、八月二十一日頃迄第六百三十八日前渡

一、八月二十四日頃迄第六百三十九日前渡

一、八月二十七日頃迄第六百四十日前渡

一、八月三十日頃迄第六百四十一日前渡

一、九月二日頃迄第六百四十二日前渡

一、九月五日頃迄第六百四十三日前渡

一、九月八日頃迄第六百四十四日前渡

一、九月十一日頃迄第六百四十五日前渡

一、九月十四日頃迄第六百四十六日前渡

一、九月十七日頃迄第六百四十七日前渡

一、九月二十日頃迄第六百四十八日前渡

一、九月二十三日頃迄第六百四十九日前渡

一、九月二十六日頃迄第六百五十日前渡

一、九月二十九日頃迄第六百五十一日前渡

一、十月二日頃迄第六百五十二日前渡

一、十月五日頃迄第六百五十三日前渡

一、十月八日頃迄第六百五十四日前渡

一、十月十一日頃迄第六百五十五日前渡

一、十月十四日頃迄第六百五十六日前渡

一、十月十七日頃迄第六百五十七日前渡

一、十月二十日頃迄第六百五十八日前渡

一、十月二十三日頃迄第六百五十九日前渡

一、十月二十六日頃迄第六百六十日前渡

一、十月二十九日頃迄第六百六十一日前渡

一、十一月一日頃迄第六百六十二日前渡

一、十一月四日頃迄第六百六十三日前渡

一、十一月七日頃迄第六百六十四日前渡

一、十一月十日頃迄第六百六十五日前渡

一、十一月十三日頃迄第六百六十六日前渡

一、十一月十六日頃迄第六百六十七日前渡

一、十一月十九日頃迄第六百六十八日前渡

一、十一月二十二日頃迄第六百六十九日前渡

一、十一月二十五日頃迄第六百七十日前渡

一、十一月二十八日頃迄第六百七十一日前渡

一、十二月一日頃迄第六百七十二日前渡

一、十二月四日頃迄第六百七十三日前渡

一、十二月七日頃迄第六百七十四日前渡

一、十二月十日頃迄第六百七十五日前渡

一、十二月十三日頃迄第六百七十六日前渡

一、十二月十六日頃迄第六百七十七日前渡

一、十二月十九日頃迄第六百七十八日前渡

一、十二月二十二日頃迄第六百七十九日前渡

一、十二月二十五日頃迄第六百八十日前渡

一、十二月二十八日頃迄第六百八十一日前渡

一、十二月三十一日頃迄第六百八十二日前渡

一、一月三日頃迄第六百八十三日前渡

一、一月六日頃迄第六百八十四日前渡

一、一月九日頃迄第六百八十五日前渡

一、一月十二日頃迄第六百八十六日前渡

一、一月十五日頃迄第六百八十七日前渡

一、一月十八日頃迄第六百八十八日前

空しからずや！

小山捨月（上）

英国人は、随分日本及び日本人を知り度いと勢力して来た。その努力の跡は、世界一を誇る大英博物館の一隅、或はサウス・ケンジングトンの、ヴイクトリヤ、アルバート博物館等に大いに見受けられまた縦覧に供する戦術等英国に思はせる。そこには我々日本人でさへ、生れて初めて見る様な珍寶もあるが、結局日本の文化というよりは一般大衆には、縁の薄いものであるらしい。

過ぐる日大英博物館の一室で、雪舟の作が非常に歓待されて居るのを見た。認識日本文化なるものは、全く好事家にも一部の学者だけのものではないかしらなど、一抹の哀愁にそそられたのである。総じて西欧にとつて日本の「イキ」「雅」などは、殆に小物の類であろう。少数の例外を除いては支那と日本の相異点なども分明しないのであるらしい。

支那の中に日本が介在して居るのやら、満洲の中に日本があるのやら、てんで知らぬ連中も多かろう。勿論我々日本人にとつても西欧の事、殊に英国の事情などは知られて居る様で実の所余り明瞭でないのである。又英国に於ける日本美術と日本に於ける英国風物とを比較すれば随所に於ても興味ある相違を認めるであろう。

英国人は、随分日本及び日本人を知り度いと勢力して来た。その努力の跡は、世界一を誇る大英博物館の一隅、或はサウス・ケンジングトンの、ヴイクトリヤ、アルバート博物館等に大いに見受けられまた縦覧に供する戦術等英国に思はせる。そこには我々日本人でさへ、生れて初めて見る様な珍寶もあるが、結局日本の文化というよりは一般大衆には、縁の薄いものであるらしい。

過ぐる日大英博物館の一室で、雪舟の作が非常に歓待されて居るのを見た。認識日本文化なるものは、全く好事家にも一部の学者だけのものではないかしらなど、一抹の哀愁にそそられたのである。総じて西欧にとつて日本の「イキ」「雅」などは、殆に小物の類であろう。少数の例外を除いては支那と日本の相異点なども分明しないのであるらしい。

過ぐる日大英博物館の一室で、雪舟の作が非常に歓待されて居るのやら、てんで知らぬ連中も多かろう。勿論我々日本人にとつても西欧の事、殊に英国の事情などは知られて居る様で実の所余り明瞭でないのである。又英国に於ける日本美術と日本に於ける英国風物とを比較すれば随所に於ても興味ある相違を認めるであろう。

世界大學めぐり

フィリップ大學

伊藤猷典

ドイツ・マールブルグにあるフィリップ大学は一五二七年の創立にかかり、本年で満四百十年を経過してゐます。マールブルグ市はラーン河畔に沿つた小山のふもとにあり、人口三万弱の閑静な田舎町で、歴史と伝統に於ても、又学風に於ても有名な都市には勿論ドイツ全土、更に欧米諸国からも、多くの学生が集つて来ます。

（カットを参照）

人類學座談會

十八日夜朝日衆

台北帝大医学部教室では二十八日午後七時より、宮崎、医専代表、島民十数名を招いて人類学座談会を開いた。

◆思想と信仰

（島民代表談）（傍聴）

（傍聴）生活と思想との関係、祖先崇拝の意味、生活と宗教の関係、祭礼の意義、祭礼の種類、祭礼の際の供物の種類、祭礼の際の禁忌、祭礼の際の歌舞、祭礼の際の飲食、祭礼の際の装飾、祭礼の際の遊戯、祭礼の際の競技、祭礼の際の音楽、祭礼の際の舞踊、祭礼の際の演劇、祭礼の際の映画、祭礼の際の写真、祭礼の際の絵画、祭礼の際の彫刻、祭礼の際の建築、祭礼の際の庭園、祭礼の際の公園、祭礼の際の墓地、祭礼の際の火葬、祭礼の際の土葬、祭礼の際の水葬、祭礼の際の風葬、祭礼の際の鳥葬、祭礼の際の樹葬、祭礼の際の洞窟葬、祭礼の際の岩窟葬、祭礼の際の石棺葬、祭礼の際の甕棺葬、祭礼の際の木棺葬、祭礼の際の竹棺葬、祭礼の際の藁棺葬、祭礼の際の布棺葬、祭礼の際の皮棺葬、祭礼の際の金属棺葬、祭礼の際の陶棺葬、祭礼の際の石棺葬、祭礼の際の木棺葬、祭礼の際の竹棺葬、祭礼の際の藁棺葬、祭礼の際の布棺葬、祭礼の際の皮棺葬、祭礼の際の金属棺葬、祭礼の際の陶棺葬

一批評と紹介

執筆者紹介

△伊藤猷典氏＝医学博士、文政学部教育学教授

△小山捨月氏＝台北帝大文政学部教授

大學を背負ふ人々（一）

苦労人で、しかも國語學界の第一人者

安藤正次教授の巻

大学の授業が開かれて、世間の耳が聞いても、安藤教授はひとり教えて、学究の道を進つてゐる。かつては文政学部の代目の部長で、現に図書館長をつとめ、学生間でも信望あり「苦労人だから世話をよくしてくれる」と好評嘖々たるもの、専門は国語学であるが、明治十一年生、明治三十一年帝国大学卒、同年国学院講師、翌年東大文学部に学び、神宮皇学館教授を十年は、かつて、文部省の臨時国語調査委員となつた。そのかたわら日本女子大学教授等を兼ねてゐたが、日大、都立の時両方兼任は、帝大教授としてにどちらかといへばオーソドクスな教授を選んだ人でなく、この点でいう〜苦労したことと思はれる。

この間歴の複雑な点に加えて、数々の名著をわがきんげんな学者に大学の門戸はさげてゐる。日く「平家がに」日く「かまくら」「000」等々。

併し学識の点においては驚々たるもので東北帝大の山田孝雄氏第一線を去つた後に国語学、言語学に於いては第一人者であらう。聞くところによれば山田教授と約して博士の資格に拘らないことにしてあつた由、もつとも山田教授はそれに拘つて博士論を取つたが、それを見て教授の資力が博士以下とは云はさない。現に山田教授退職の時にはその後任に擬せられたといふ。実力は認めても学位のない人は先生を「俺が」とただにしてゐる。如何に学問に於る自信があるかそれでも知られよう。先生は胃病にかかつて以来健康すぐれないところはなくなつたが若い頃には鍛錬一徹、柔道四段でもあつたとか。

とにかく武道をたしなんだだけに健康に非常な力がある、若いて益々意気の旺んなことを示してゐる。先生は今年満還暦である。還暦の祝ひも学界に於て祝福されつつあると聞く。先生はこの時を一期一会として、さらに大学のため学界のため自愛し、益々御健勝なられんことを願ふものみではありません（SS生）

大学はどうなるか、大学をどうするか。大学が学館の道を歩みつつあることは争はれない。多年眞理の探究としてゆるぎなきものの様に思はれて来た大学が、漸に動揺し、動揺し、動揺してゐる。教授達が動揺してゐるだけでなく学生たちがまた動揺してそのゆく所を知らないでゐる。大学がかつた頃は、世間で第一位の学者とか、ふやうなものが大学教授に任命されたけれども、大学の為が次第に明瞭し、帝国大学と言へば、京都、大阪、東北、北海道、九州、京城、台北の八大学を数へ、これに私立総合大学を加へ、何百私立専門大学を数へれば大学教授の数はおびただしい数に上り、それが益々同一位の学者であることは如何にひいき目に見ても保証する何処へ持つて行つても何等恥かしくない教授があるないといふわけではない。台北帝大の安藤正次教授の如きは正しくこのやうな日本的学者である。

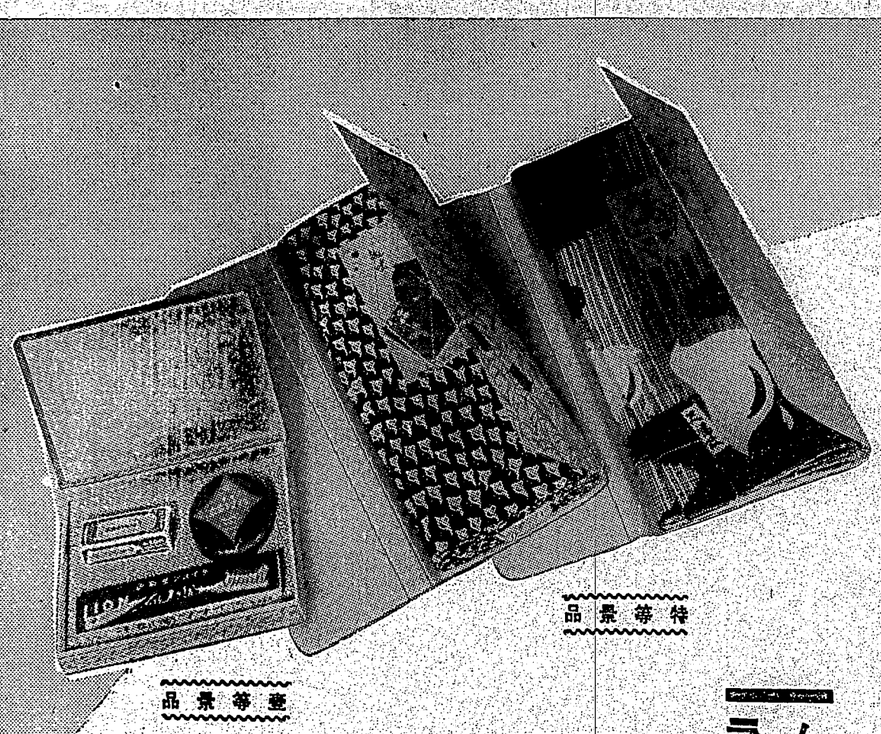

福引付空籤なし

大賣出

◇果然、大評判！

◇ムシ歯を豫防し、齦を強化する

ライオン歯磨又はライオン歯刷子

どちらても五拾錢お買上毎に福引券一枚呈上！

大賣出しポスターの掲げてあるお店でお求め下さい。

左記の景品の、どれかが其場で當ります。

福引内容

◇特等 御浴衣地又は白紗 六千反

◇壹等 ライオン歯磨（詰合函） 六千個

◇貳等 ライオン歯磨（罐入） 三萬個

◇參等 ライオン石鹸株式會社製 ミクニ粉末石鹸（袋入） 六萬個

◇四等 ライオン口腔清潔剤 カオール（袋入十〇） 全部

台湾で始めての愛用者御優待

あッちでも、こッちでも、噂で持切賣切れぬ中、お早くく！

特等景品

壹等景品

ライオン歯磨本舗 小林商店

東京・大阪・名古屋

23—13.9

すくし美く強き齦と歯

齒齒ライオン